

SITUACIÓN ECONÓMICA

1. PANORAMA GENERAL

Se pronostica que la economía crecerá a un ritmo del 3,2% en 2016 y del 3,5% en 2017, lo que representa una revisión a la baja del 0,2% y el 0,1%, respectivamente, en comparación con la Actualización de las perspectivas de la economía mundial del mes de enero de 2016.

La recuperación sigue siendo lenta y demasiado frágil, y que existe el riesgo de que la persistencia del crecimiento débil tenga efectos perjudiciales para el tejido social y político de muchos países.

Un nivel más bajo de crecimiento significa que hay menos margen para el error así como la persistencia de un crecimiento lento deja secuelas que, de por sí, reducen el producto potencial y, por ende, la demanda y la inversión.

Las actuales perspectivas de deterioro exigen una respuesta inmediata y proactiva. Para apuntalar el crecimiento mundial es necesaria una combinación de políticas más enérgicas: una estrategia de tres pilares basada en políticas estructurales, fiscales y monetarias.

En el informe WEO se pronostica que el crecimiento en las economías avanzadas seguirá siendo moderado y se situará en el orden del 2%. La recuperación se ve obstaculizada por una demanda débil, en parte causada por el legado no resuelto de la crisis, además de factores demográficos desfavorables y un bajo crecimiento de la productividad.

En Estados Unidos, se prevé que el crecimiento se mantenga sin variaciones en un 2,4%, y registre un repunte moderado en 2017. El fortalecimiento de los balances, la ausencia de nuevos aumentos del lastre fiscal y la mejora del mercado inmobiliario apuntalarán la demanda interna. Se espera que estos factores neutralicen el freno a las exportaciones netas ejercido por el fortalecimiento del dólar y el deterioro de la actividad manufacturera.

En la zona del euro, los bajos niveles de inversión, los altos niveles de desempleo y el deterioro de los balances perjudican el crecimiento, que se mantendrá moderado en una tasa del 1,5% este año y del 1,6% el próximo.

En Japón, tanto el crecimiento como la inflación tienen un menor nivel de lo esperado, como reflejo de un descenso especialmente pronunciado del consumo privado. Se proyecta que el crecimiento permanezca en el 0,5% en 2016, antes de reducirse a un nivel levemente negativo del -0,1% en 2017, cuando entre en vigor el aumento programado de la tasa del impuesto al consumo.¹

En el primer trimestre de 2016 la economía mexicana alcanzó un ritmo de crecimiento anual de 2,8%². Se prevé un crecimiento de 2,4% del PIB para marzo de 2016, así como de 2,92% para 2017; una inflación de 3,30% para 2016. 653 mil empleos para marzo de 2016³.

Si bien la confianza de los consumidores nacionales continúa, algunos indicadores de la actividad comercial todavía muestran una evolución negativa. El índice de confianza del consumidor se ubicó en marzo de 2016 en 37 puntos (enero de 2003=100), lo que representó un aumento de 4,2% a tasa anual con respecto a 2015.

¹ Fondo Monetario Internacional. *Perspectivas de la Economía*. Abril 2016.

² INEGI. Producto Interno Bruto en México. I trimestre de 2016 Sistema de Cuentas Nacionales.

³ Banco de México. Encuesta sobre las Expectativas de los Especialistas en Economía del Sector Privado: Marzo de 2016

La industria manufacturera tuvo un desempeño positivo en 2016. Para marzo de 2016 el valor de las exportaciones mexicanas no petroleras sería de 30,287 millones de dólares y el de las exportaciones petroleras 1,274 millones de dólares⁴.

La actividad económica en el Estado de Yucatán mostró una tendencia de positiva en el primer trimestre de 2016. Lo anterior se refleja principalmente en la industria manufacturera, así como también en las cifras de ocupación. Al respecto, los datos oficiales de ocupación son presentados por el INEGI.

Por otra parte, en marzo de 2016 el precio promedio de exportación del petróleo crudo mexicano se ubicó en 29.45 dólares por barril -37.82% menor que el registrado en igual mes de 2015⁵.

2. YUCATÁN

2.1 EMPLEO Y SALARIOS

De acuerdo con datos del INEGI, en el primer trimestre de 2016 la población económicamente activa (PEA) del Estado sumó 1 millón 004 mil 117 personas, de las cuales estaban ocupadas 983 mil 845 (61% hombres y 39% mujeres). Con relación al primer trimestre de 2015 la PEA ocupada fue de 966 mil 674, personas lo anterior significó un aumento de la población ocupada de 17 mil 171 personas para el I trimestre de 2016.

CUADRO 1
POBLACIÓN OCUPADA^{1/}

CONCEPTO	VARIACIÓN ANUAL I TRIM 2015 / I TRIM 2016
POBLACIÓN OCUPADA	17,171
SUBORDINADA	-19,391
ASALARIADA	-19,598
NO ASALARIADA	207
POR CUENTA PROPIA	31,481
NO REMUNERADA	6,006
EMPLEADOR	-925

^{1/} Según su posición en la ocupación

Fuente: Secretaría de Fomento Económico. Dirección de Planeación y Análisis Económicos con datos del INEGI. *Encuesta Nacional de Ocupación y Empleo (ENOE)* I trimestre de 2016

Se incrementó la población ocupada en 17 mil 171 personas, se percibe un aumento en 31 mil 481 trabajadores referentes a por cuenta propia, y aumento en 6 mil 006 en trabajadores no remunerados, por otra parte se tiene un descenso de 925 empleadores. Así como la ocupación subordinada que mostró un descenso de 19 mil 391 personas. Cabe advertir que la información relativa a “empleador” no se refiere a número de empresas. La ENOE no compila el número de empresas o unidades económicas en el Estado. Según el Glosario INEGI, un empleador o patrón es un “trabajador independiente que ocupa a personas a cambio de una remuneración económica en

⁴ INEGI. Información oportuna sobre la balanza comercial de mercancías de México Sistema de Cuentas Nacionales.

⁵ Petróleos Mexicanos. Indicadores Petroleros. Marzo de 2016.

dinero o especie”. Interpretar la variación en el número de empleadores como una variación en el número de empresas o unidades económicas en el Estado es un error conceptual.

Yucatán se encuentra entre las entidades federativas donde la participación de la población en el mercado laboral es elevada. Así, en el primer trimestre del año 2016 se ubicó como la quinta entidad con mayor tasa de participación, con 63.2% de la población en edad de trabajar, por arriba de Jalisco, Sinaloa y Sonora. (Gráfica 1).

GRÁFICA 1

**ENTIDADES FEDERATIVAS QUE PRESENTARON MAYOR TASA NETA DE PARTICIPACIÓN
(I TRIMESTRE 2016)**

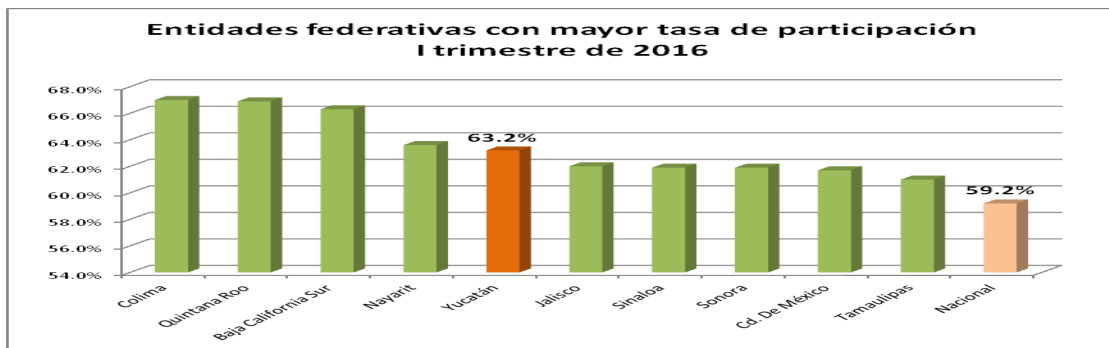

Fuente: Secretaría de Fomento Económico. Dirección de Planeación y Análisis Económico con datos del INEGI. *Encuesta Nacional de Ocupación y Empleo (ENOE). I Trimestre de 2016.*

En el primer trimestre de 2016, Yucatán se posicionó como la primera entidad con menor tasa de desocupación, 2.0% de la PEA. Este nivel quedó por debajo del nacional, el cual durante el periodo de referencia fue de 4.2 % (Gráfica 2).

GRÁFICA 2

**ENTIDADES FEDERATIVAS CON MENOR TASA DE DESOCUPACIÓN
(I TRIMESTRE DE 2016)**

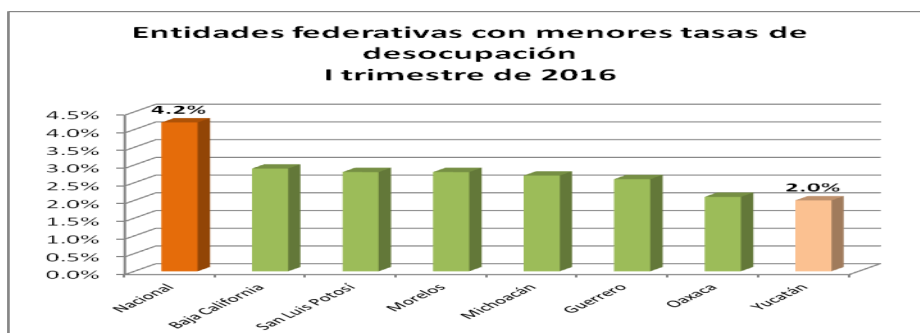

Fuente: Secretaría de Fomento Económico. Dirección de Planeación y Análisis Económico con datos del INEGI. *Encuesta Nacional de Ocupación y Empleo (ENOE) I trimestre de 2016.*

De acuerdo con los resultados de la Encuesta de Expectativas de Empleo que publica la empresa consultora Manpower, para el primer trimestre de 2016 los empresarios yucatecos reportaron expectativas de contratación por encima al promedio nacional. En particular, la capital del Estado se ubicó, como la cuarta ciudad del país con expectativas de contratación, al presentar una tendencia neta de empleo de 17%⁶.

Durante el primer trimestre del año 2016, la agricultura; el transporte, comunicación, correo y almacenamiento; los servicios profesionales, financieros y corporativos entre otros fueron las actividades que más impulsaron el crecimiento de la población ocupada, mientras que servicios diversos; construcción; el gobierno y organismos internacionales registraron una disminución en su ocupación (Cuadro 2).

CUADRO 2

POBLACIÓN OCUPADA POR SECTOR (I TRIMESTRE 2015 -I TRIMESTRE 2016)

SECTOR/RAMA DE ACTIVIDAD ECONÓMICA	VARIACIÓN 15/16
PRIMARIO	
AGRICULTURA, GANADERÍA, SILVICULTURA, CAZA Y PESCA	17 895 ↑
SECUNDARIO	
INDUSTRIA EXTRACTIVA Y DE LA ELECTRICIDAD	1 625 ↑
INDUSTRIA MANUFACTURERA	556 ↑
CONSTRUCCIÓN	-10 545 ↓
TERCIARIO	
COMERCIO	2 657 ↑
RESTAURANTES Y SERVICIOS DE ALOJAMIENTO	4 132 ↑
TRANSPORTES, COMUNICACIÓN, CORREO Y ALMACENAMIENTO	6 755 ↑
SERVICIOS PROFESIONALES, FINANCIEROS Y CORPORATIVOS	5 193 ↑
SERVICIOS SOCIALES	3 810 ↑
SERVICIOS DIVERSOS	-12 394 ↓
GOBIERNO Y ORGANISMOS INTERNACIONALES	-2 426 ↓
NO ESPECIFICADO	- 87 ↑
POBLACIÓN OCUPADA TOTAL	983 845

Fuente: Secretaría de Fomento Económico. Dirección de Planeación y Análisis Económico con datos del INEGI. *Encuesta Nacional de Ocupación y Empleo (ENOE)* I trimestre de 2016.

En cuanto a los ingresos percibidos por los trabajadores, se tiene que al primer trimestre de 2016, 8.2% de la población ocupada no recibía ingresos, 21.1% obtenía hasta un salario mínimo, 30.7% más de 1 y hasta 2, 19.7% más de 2 y hasta 3, 10.8 % más de 3 y hasta 5, y 5.5% más de 5 salarios (el 4.0% restante se refiere al grupo no especificado).

⁶ La tendencia neta de empleo se calcula restandole al porcentaje de empresarios encuestados que prevé un incremento en sus contrataciones, el porcentaje de empresarios encuestados que prevé una disminución en éstas.

2.2 INDUSTRIA

2.2.1 INDUSTRIA MANUFACTURERA

De acuerdo con los últimos datos del INEGI, la actividad manufactura yucateca registró un una variación de 15.42% en el mes de marzo de 2016 con respecto al registrado el año anterior. Comparado con el mes anterior presenta un leve ascenso, se espera una mejora para el siguiente trimestre. Mientras tanto el índice nacional de la actividad manufacturera mostró un comportamiento a la alza de 2.28% respecto al año anterior. La industria manufacturera nacional muestra un desempeño variado mes a mes, tendencia que va levemente hacia arriba del comportamiento de la actividad manufacturera de Estados Unidos, tal como puede apreciarse en la gráfica 1

GRÁFICA 1
PRODUCCIÓN DE LA INDUSTRIA MANUFACTURERA (2015-2016)

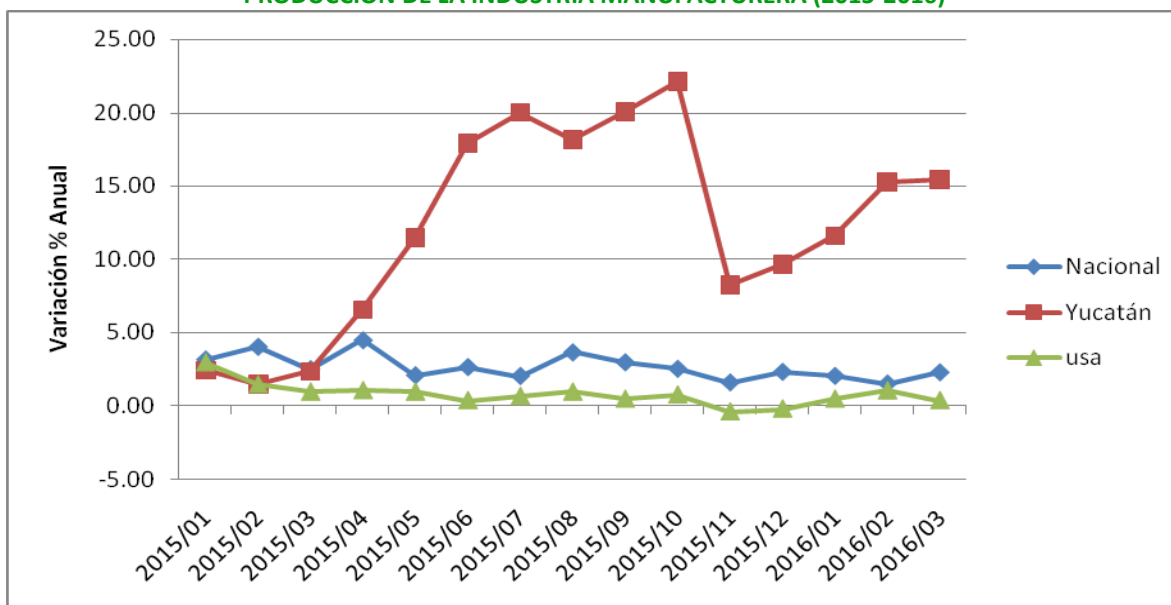

Fuente: Secretaría de Fomento Económico. Dirección de Planeación y Análisis Económicos con datos con datos del INEGI. Sistema de Cuentas Nacionales y la Reserva Federal de Estados Unidos (*2012 nuevo año base en Estados Unidos, según publicación de fecha 21 julio 2015).

2.2.2 INDUSTRIA DE LA CONSTRUCCIÓN

Construcción

A nivel nacional durante el mes de marzo de 2016 la industria de la construcción tuvo un crecimiento promedio de 3.87% cifra mayor que la registrada en el 2015. Para Yucatán el mes de marzo el valor de la producción a precios corrientes fue de 822 mil 684, cifra mayor en comparación con el mismo mes del año anterior reportando una variación porcentual de 7.0%⁷.

⁷ Instituto Nacional de Estadística y Geografía. *Encuesta Nacional de Empresas Constructoras (ENEC)*.

2.3 COMERCIO

2.3.1 ESTABLECIMIENTOS COMERCIALES

Con base en datos del INEGI, en marzo de 2016 los ingresos por suministro de bienes y servicios de las empresas comerciales al por menor de Mérida registraron un incremento de 14.7% en comparación con igual mes de 2015, el indicador nacional presentó un incremento de 8.4% en ese periodo. Por su parte, los ingresos por suministro de bienes y servicios de las empresas comerciales al por mayor de Mérida mostraron un incremento de 5.1% en comparación con las observadas en marzo de 2015. El indicador nacional mostró un incremento de 4.5% para el mismo periodo.

GRÁFICA 2
INGRESOS POR SUMINISTRO DE BIENES Y SERVICIOS EN EMPRESAS COMERCIALES (2015-2016)
SERIES DESTACIONALIZADAS (DATOS HASTA MARZO DE 2016)

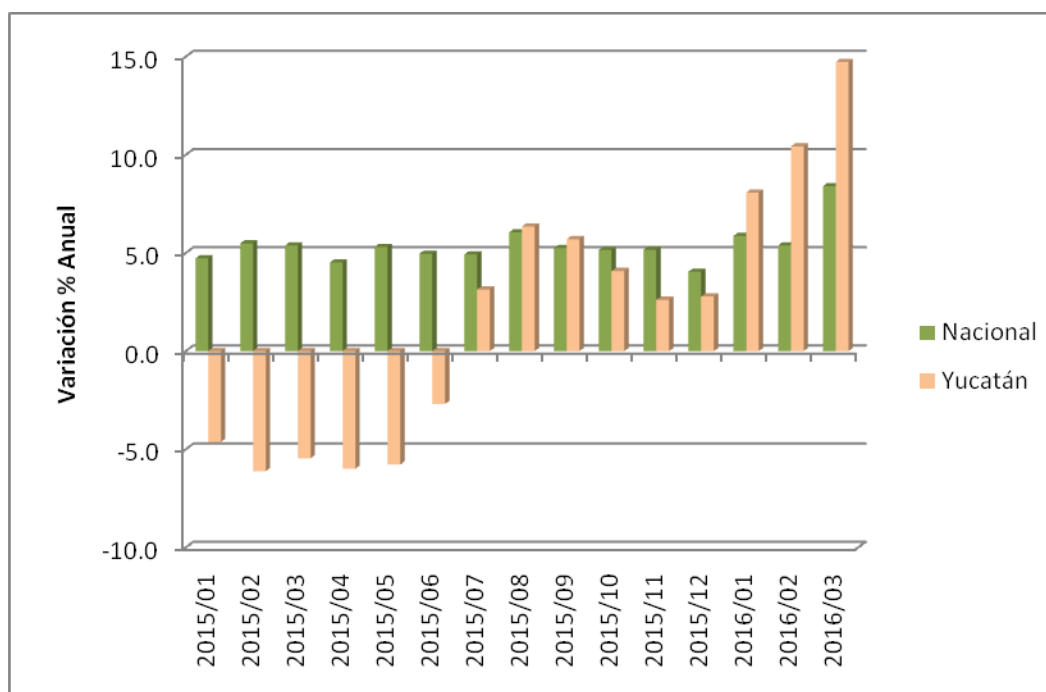

Fuente: Secretaría de Fomento Económico. Dirección de Planeación y Análisis Económico con datos del INEGI. *Encuesta Mensual sobre Establecimientos Comerciales.*

2.3.2 FERROCARRIL

La carga movilizada por ferrocarril registró un movimiento significativo durante el primer trimestre de 2016. En este periodo fueron enviadas 28 mil 631 toneladas, volumen 32.85% menor que el correspondiente a igual lapso de 2015. Asimismo, fueron recibidas 98 mil 884 toneladas, carga 22.19% menor a la registrada en el mismo trimestre del año anterior. Los principales productos transportados fueron metales, minerales, alimentos y productos agrícolas⁸.

⁸ Ferrocarril del Istmo de Tehuantepec, S.A. de C.V.

2.3.3 COMERCIO EXTERIOR

Durante el periodo de enero a marzo de 2016 se movilizaron 8 mil 982 contenedores de exportación y 8 mil 915 contenedores de importación por Puerto Progreso, lo que significó variaciones respectivas de -6.38% y 0.59 % en comparación con igual periodo de 2015⁹.

Respecto a la carga movilizada a través del Aeropuerto de Mérida, se tiene que de enero a marzo de 2016 las exportaciones sumaron un mil 897 toneladas, mientras que las importaciones alcanzaron un volumen de 646 toneladas. Lo señalado significó una disminución de 14.70% en las exportaciones y un aumento de 5.36% en las importaciones, en comparación con lo registrado durante el mismo periodo de 2015¹⁰.

En el ámbito nacional, en el periodo enero-marzo de 2016 las exportaciones no petroleras sumaron 81,660 millones de dólares, monto -2.9% menor que el observado en el mismo periodo de 2015. Por otra parte, las importaciones no petroleras resultaron de 83,129 millones de dólares, nivel 1.6% menor al registrado durante el lapso de referencia¹¹.

2.4 TURISMO

Según el programa Datatur, durante marzo de 2016 el porcentaje de ocupación hotelera promedio en los principales centros turísticos del Estado se ubicó en 69.4%, 5.6 puntos porcentuales por arriba del registrado en 2015. En este mes 142,548 personas visitaron la entidad con pernocta (71.8% nacionales y 28.2% extranjeros). Lo anterior representa un incremento de 4.1% con relación a lo observado en 2015 (136,985 visitas).

Durante marzo de 2016 la ciudad de Mérida registró una ocupación hotelera promedio de 69.4%, resultado que es mayor en 6.7% de puntos porcentuales al obtenido en 2015 de 62.7%.

A continuación se proporcionan algunos indicadores sobre la actividad turística en el Estado hasta marzo de 2016:

Se registraron 2,399 participantes en Congresos y Convenciones, lo que representa un decremento de 27.1% respecto a los 3,289 participantes del 2015.

* Hasta marzo de 2016 los excursionistas a las principales zonas arqueológicas y ecológicas sumaron 290,435 personas, lo que implica un aumento de 44.3% en comparación con lo observado el mismo período del año anterior.

Hasta marzo de 2016 los arribos de barcos disminuyeron en 10.0% y los excursionistas de cruceros, disminuyeron en un 20.9%. Pasaron de 10 arribos y 29,548 pasajeros en 2015 a 9 arribos y 23,380 pasajeros en el mismo período de 2016.

* El Aeropuerto Internacional de Mérida registró el movimiento total de pasajeros (llegadas y salidas) de 159,465 pasajeros, lo que representó un incremento de 20.5% con relación a los 132,311 pasajeros que arribaron en 2015.

⁹ Administración Portuaria Integral de Progreso.

¹⁰ Terminal de Carga del Aeropuerto de Mérida.

¹¹ INEGI. Balanza comercial de México. Marzo de 2016

2.5 REMESAS

El envío de divisas de los migrantes mexicanos presentada durante el primer trimestre de 2016 que fue representada por las remesas familiares en el Estado las cuales sumaron 32.80 millones de dólares¹².

2.6 PRECIOS

En marzo de 2016 el índice de precios al consumidor en Mérida fue de 118.27 mostrando un incremento de 1.68%, con referencia a marzo de 2015 cuando resultó de 116.32.¹³

En la Gráfica 3, se puede apreciar la evolución de la inflación anual en Mérida en comparación con la inflación nacional durante 2015- 2016. Se puede apreciar una breve tendencia descendente en la inflación local y descendente en la nacional durante el primer trimestre del 2016.

GRÁFICA 3
INFLACIÓN ANUAL (2015-2016)

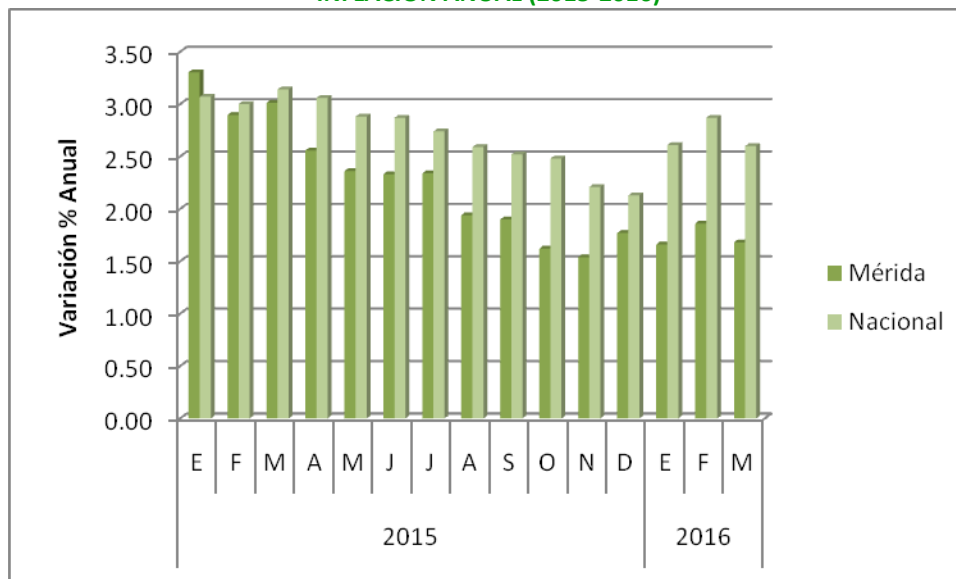

Fuente: Secretaría de Fomento Económico. Dirección de Planeación y Análisis Económicos, con datos del INEGI.

En Marzo de 2016, el índice de precios al consumidor por objeto de gasto de la Ciudad de Mérida fue de 0.07%, mientras que la inflación nacional fue de 0.15% para el mismo periodo.

¹² Banco de México. Balanza de Pagos. Remesas familiares por entidad federativa.

¹³ INEGI. Índice de precios marzo de 2016

CUADRO 2

INFLACIÓN MENSUAL EN MÉRIDA POR OBJETO DEL GASTO (2015-2016)

OBJETO DE GASTO	2015	2016
	Marzo	Marzo
ALIMENTOS, BEBIDAS Y TABACO	-0.51	-0.56
ROPA, CALZADO Y ACCESORIOS	1.10	1.46
VIVIENDA	0.05	0.10
MUEBLES, APARATOS Y ACCESORIOS DOMÉSTICOS	0.90	-0.90
SALUD Y CUIDADO PERSONAL	0.92	0.41
TRANSPORTE	0.17	0.31
EDUCACIÓN Y ESPARCIMIENTO	0.78	0.24
OTROS SERVICIOS	1.46	0.62
ÍNDICE GENERAL	0.25	0.07

Fuente: Secretaría de Fomento Económico. Dirección de Planeación y Análisis Económicos con datos del INEGI.