

## SITUACIÓN ECONÓMICA

### 1. PANORAMA GENERAL

El crecimiento mundial durante 2016 está estimado ahora en 3,1%, cifra acorde con el pronóstico de octubre de 2016. Se prevé que la actividad económica se acelerará tanto en las economías avanzadas como en las EMED en 2017–18: el crecimiento mundial está proyectado en 3,4% y 3,6%, respectivamente, lo cual también coincide con los pronósticos de octubre.

Según las proyecciones actuales, las economías avanzadas crecerán 1,9% en 2017 y 2,0% en 2018; es decir, 0,1 y 0,2 puntos porcentuales más que en el pronóstico de octubre, respectivamente. Como ya se señaló, este pronóstico está rodeado de particular incertidumbre debido a los cambios que el gobierno entrante podría incorporar a la orientación de las políticas estadounidenses. La proyección de Estados Unidos es la que tiene una probabilidad mayor entre una amplia variedad de posibilidades. Presume un estímulo fiscal que eleva el crecimiento a 2,3% en 2017 y 2,5% en 2018; o sea, un aumento acumulativo del PIB de ½ punto porcentual respecto del pronóstico de octubre. También se revisaron al alza las proyecciones de crecimiento de 2017 en el caso de Alemania, España, Japón y el Reino Unido, más que nada debido a un desempeño mejor de lo esperado durante la última parte de 2016. Estas revisiones al alza compensan holgadamente las revisiones a la baja de las perspectivas de Corea e Italia.

El factor preponderante detrás de la mejora de las perspectivas mundiales en 2017–18 es, sin embargo, el repunte proyectado del crecimiento de las EMED. Como lo expone la edición de octubre del informe WEO, esta proyección refleja en gran medida una normalización gradual de las condiciones imperantes en una serie de economías grandes actualmente sometidas a tensiones macroeconómicas<sup>1</sup>.

En el cuarto trimestre de 2016 la economía mexicana alcanzó un ritmo de crecimiento anual de 2.5%<sup>2</sup>.

Se prevé un crecimiento de 2.08 del PIB para diciembre de 2016, así como de 1.60% para 2017; una inflación de 3.41% para 2016, 683 mil empleos para diciembre de 2016<sup>3</sup>.

Si bien la confianza de los consumidores nacionales continúa, algunos indicadores de la actividad comercial todavía muestran una evolución negativa. El indicador de confianza del consumidor se ubicó en diciembre de 2016 en 35.2 puntos (enero de 2003=100), lo que representó un decremento de 7.8% a tasa anual.

La industria manufacturera tuvo un desempeño positivo en 2016. Para diciembre de 2016 el valor de las exportaciones mexicanas no petroleras sería de 31,413.3 millones de dólares y el de las exportaciones petroleras 1,819 millones de dólares<sup>4</sup>.

---

<sup>1</sup> Fondo Monetario Internacional (FMI). Perspectivas y proyecciones de la Economía Mundial Enero 2017

<sup>2</sup> INEGI. Producto Interno Bruto en México. IV trimestre de 2016. Sistema de Cuentas Nacionales.

<sup>3</sup> Banco de México. Encuesta sobre las Expectativas de los Especialistas en Economía del Sector Privado: Diciembre de 2016

<sup>4</sup> INEGI. Información oportuna sobre la balanza comercial de mercancías de México Sistema de Cuentas Nacionales. Diciembre de 2016

La actividad económica en el Estado de Yucatán mostró una tendencia de positiva en el cuarto trimestre de 2016. Lo anterior se refleja principalmente en la industria manufacturera, así como también en las cifras de ocupación. Al respecto, los datos oficiales de ocupación son presentados por el INEGI.

Por otra parte, en diciembre de 2016 el precio promedio de exportación del petróleo crudo mexicano se ubicó en 42.76 dólares por barril, 54.4% mayor que el registrado en igual mes de 2015<sup>5</sup>.

## 2. YUCATÁN

### 2.1 EMPLEO Y SALARIOS

De acuerdo con datos del INEGI, al cuarto trimestre de 2016 la población económicamente activa (PEA) del Estado sumó 1, 050,904 personas, de las cuales estaban ocupadas 1 mill 031mil 683 (59.9 % hombres y 40.1% mujeres). Con relación al cuarto trimestre de 2015 la PEA ocupada fue de 984 mil 187, personas lo anterior significó un significativo aumento de la población ocupada de 47 mil 496 personas.

**CUADRO 1**  
**POBLACIÓN OCUPADA<sup>1/</sup>**

CONCEPTO	VARIACIÓN ANUAL IV TRIM 2015 / IV TRIM 2016
<b>POBLACIÓN OCUPADA</b>	<b>47,496</b>
SUBORDINADA	45,092
ASALARIADA	50,927
NO ASALARIADA	-5,835
POR CUENTA PROPIA	9,063
NO REMUNERADA	-14,108
EMPLEADOR	7,449

<sup>1/</sup> Según su posición en la ocupación

**Fuente:** Secretaría de Fomento Económico. Dirección de Planeación y Análisis Económicos con datos del INEGI. *Encuesta Nacional de Ocupación y Empleo (ENOE)* IV trimestre de 2016

El incremento anual en la población ocupada 47 mil 496 personas, permitió el aumento en 9 mil 063 trabajadores referentes a por cuenta propia, y disminución en 14 mil 108 en trabajadores no remunerados y aumento en 7,449 empleadores. Así como la ocupación subordinada que mostró un aumento de de 45 mil 092 personas. Cabe advertir que la información relativa a “empleador” no se refiere a número de empresas. La ENOE no compila el número de empresas o unidades económicas en el Estado. Según el Glosario INEGI, un empleador o patrón es un “trabajador independiente que ocupa a personas a cambio de una remuneración económica en dinero o especie”. Interpretar la variación en el número de empleadores como una variación en el número de empresas o unidades económicas en el Estado es un error conceptual.

<sup>5</sup> Petróleos Mexicanos. Indicadores Petroleros. diciembre de 2016

Yucatán se encuentra entre las entidades federativas donde la participación de la población en el mercado laboral es elevada. Así, en el cuarto trimestre del año 2016 se ubicó como la cuarta entidad con mayor tasa de participación, con 64.4% de la población en edad de trabajar (Gráfica 1).

**GRÁFICA 1**  
**ENTIDADES FEDERATIVAS QUE PRESENTARON MAYOR TASA NETA DE PARTICIPACIÓN**  
**(IV TRIMESTRE 2016)**

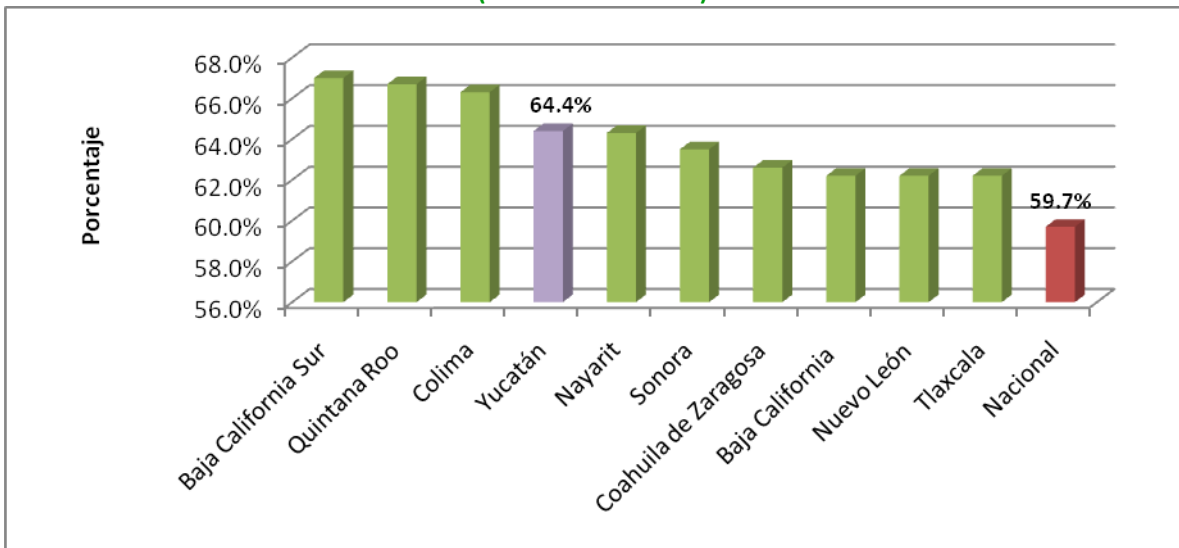

**Fuente:** Secretaría de Fomento Económico. Dirección de Planeación y Análisis Económicos con datos del INEGI. *Encuesta Nacional de Ocupación y Empleo (ENOE).IV Trimestre de 2016*

En el cuarto trimestre de 2016, Yucatán se posicionó como la tercera entidad con menor tasa de desocupación, 1.8% de la PEA. Este nivel quedó por debajo del nacional, el cual durante el periodo de referencia fue de 3.5 % (Gráfica 2).

**GRÁFICA 2**  
**ENTIDADES FEDERATIVAS CON MENOR TASA DE DESOCUPACIÓN**  
**(IV TRIMESTRE DE 2016)**

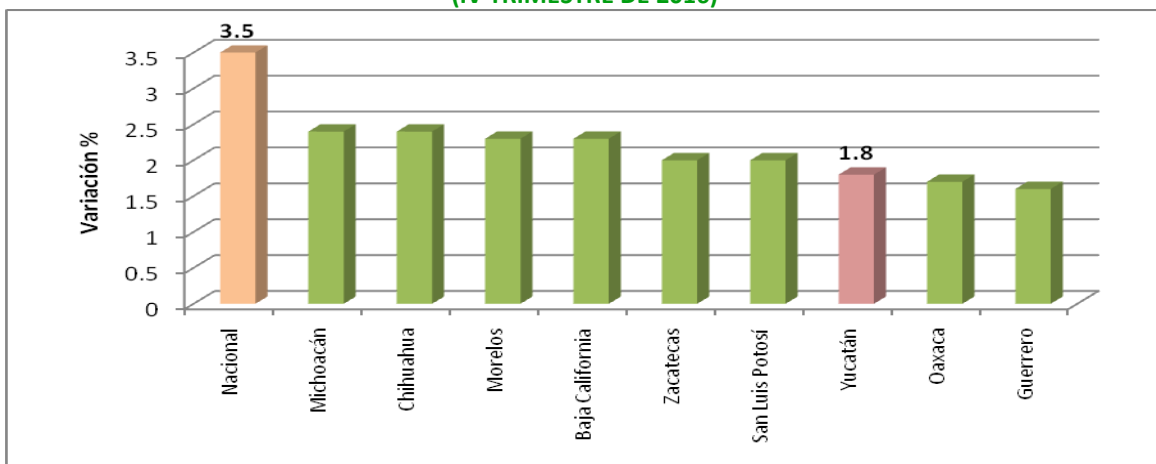

**Fuente:** Secretaría de Fomento Económico. Dirección de Planeación y Análisis Económicos con datos del INEGI. *Encuesta Nacional de Ocupación y Empleo (ENOE) IV trimestre de 2016*

De acuerdo con los resultados de la Encuesta de Expectativas de Empleo que publica la empresa consultora Manpower, para el cuarto trimestre de 2016 los empresarios yucatecos reportaron expectativas de contratación por arriba al promedio nacional. En particular, la capital del Estado se ubicó, como la segunda ciudad del país con expectativas de contratación, al presentar una tendencia neta de empleo de 16%<sup>6</sup>.

Durante el cuarto trimestre del año 2016, el comercio; servicios sociales; restaurantes y servicio de alojamiento y manufactura fueron las actividades que impulsaron el crecimiento de la población ocupada, mientras que la agricultura; servicios profesionales, financieros y corporativos y los no especificados registraron una disminución en su ocupación (Cuadro 2).

#### CUADRO 2

##### POBLACIÓN OCUPADA POR SECTOR (IV TRIMESTRE 2015 -IV TRIMESTRE 2016)

SECTOR/RAMA DE ACTIVIDAD ECONÓMICA	VARIACIÓN 15/16
<b>PRIMARIO</b>	
AGRICULTURA, GANADERÍA, SILVICULTURA, CAZA Y PESCA	-4 665↓
<b>SECUNDARIO</b>	
INDUSTRIA EXTRACTIVA Y DE LA ELECTRICIDAD	332↑
INDUSTRIA MANUFACTURERA	7 156↑
CONSTRUCCIÓN	2 665↑
<b>TERCIARIO</b>	
COMERCIO	14 128↑
RESTAURANTES Y SERVICIOS DE ALOJAMIENTO	8 584↑
TRANSPORTES, COMUNICACIÓN, CORREO Y ALMACENAMIENTO	6 470↑
SERVICIOS PROFESIONALES, FINANCIEROS Y CORPORATIVOS	-2 740↓
SERVICIOS SOCIALES	12 605↑
SERVICIOS DIVERSOS	2 445↑
GOBIERNO Y ORGANISMOS INTERNACIONALES	2 234↑
<b>NO ESPECIFICADO</b>	-1 718↓
<b>POBLACIÓN OCUPADA TOTAL</b>	<b>1 031 683</b>

**Fuente:** Secretaría de Fomento Económico. Dirección de Planeación y Análisis Económicos con datos del INEGI. *Encuesta Nacional de Ocupación y Empleo (ENOE)* IV trimestre de 2016

En cuanto a los ingresos percibidos por los trabajadores, se tiene que al cuarto trimestre de 2016, 6.38% de la población ocupada no recibía ingresos, 20.68% obtenía hasta un salario mínimo, 30.61% más de 1 y hasta 2, el 20.15% más de 2 y hasta 3, 10.91 % más de 3 y hasta 5, y 6.15% más de 5 salarios (el 5.12% restante se refiere al grupo no especificado).

<sup>6</sup> La tendencia neta de empleo se calcula restandole al porcentaje de empresarios encuestados que prevé un incremento en sus contrataciones, el porcentaje de empresarios encuestados que prevé una disminución en éstas.

## 2.2 INDUSTRIA

### 2.2.1 INDUSTRIA MANUFACTURERA

De acuerdo con los últimos datos del INEGI, la actividad manufacturera yucateca registró una variación de 19.7% en el mes de diciembre de 2016 con respecto al registrado el año anterior. Comparado con el mes anterior presenta un aumento, se espera una mejora para el siguiente trimestre. Mientras tanto el índice nacional de la actividad manufacturera mostró un comportamiento a la alza de 2.5% en el referido periodo. La industria manufacturera nacional muestra un desempeño leve hacia arriba, tendencia diferente al comportamiento de la actividad manufacturera de Estados Unidos, tal como puede apreciarse en la Gráfica 1

**GRÁFICA 1**  
**PRODUCCIÓN DE LA INDUSTRIA MANUFACTURERA (2015-2016)**

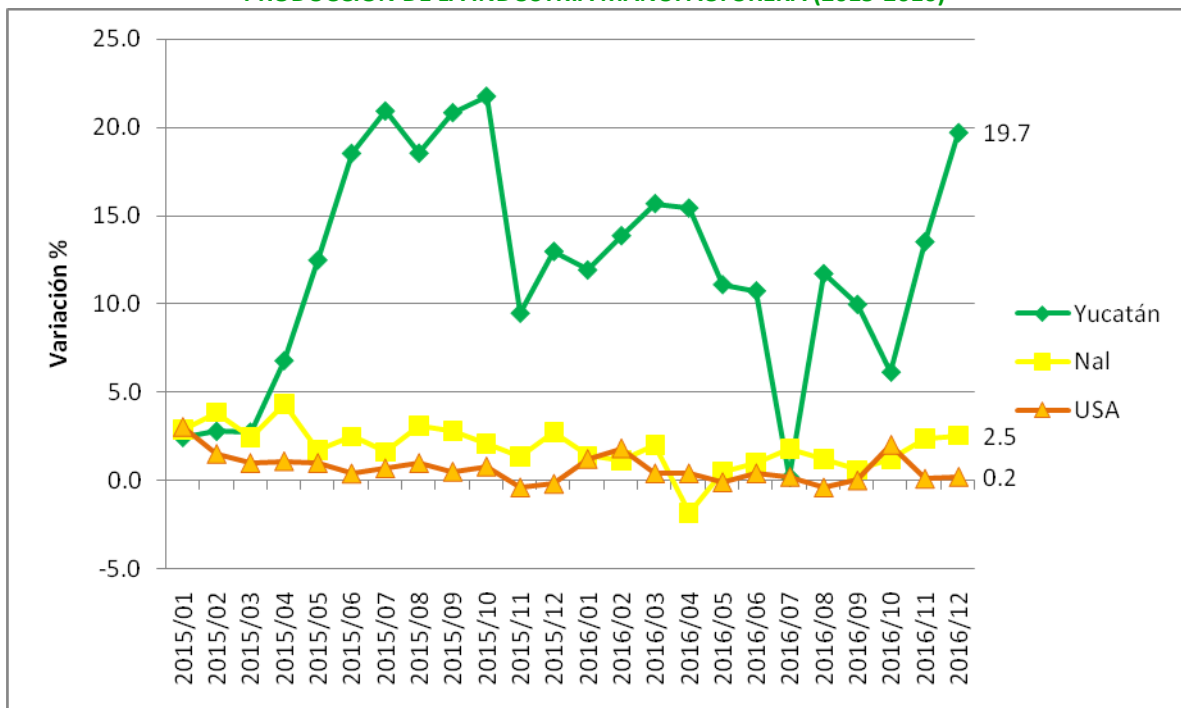

Fuente: Secretaría de Fomento Económico. Dirección de Planeación y Análisis Económicos con datos del INEGI. Sistema de Cuentas Nacionales y la Reserva Federal de Estados Unidos. Datos desestacionalizados. Diciembre de 2016

### 2.2.2 INDUSTRIA DE LA CONSTRUCCIÓN

#### Construcción

A nivel nacional durante el mes de diciembre de 2016 la industria de la construcción tuvo un crecimiento promedio de 7.7% con relación al mismo mes en el 2015. Para Yucatán el mes de diciembre el valor de la producción a precios corrientes fue de 1,093 mil 048, cifra mayor en comparación con el mismo mes del año anterior reportando una variación porcentual de 8.3%<sup>7</sup>.

<sup>7</sup> Instituto Nacional de Estadística y Geografía. *Encuesta Nacional de Empresas Constructoras (ENEC)*. Diciembre de 2016

## 2.3 COMERCIO

### 2.3.1 ESTABLECIMIENTOS COMERCIALES

Con base en datos del INEGI, en diciembre de 2016 los ingresos por suministros bienes y servicios de los establecimientos comerciales al por menor de Mérida registraron un incremento de 11.1 % en comparación con igual mes de 2015, el indicador nacional presentó un incremento de 9.2 % en ese periodo. Por su parte, los ingresos por suministro de bienes y servicios de los establecimientos comerciales al por mayor de Mérida mostraron un valor de 3.1% en comparación con las observadas en diciembre de 2015. El indicador nacional mostró un incremento de 16.4% para el mismo periodo.

**GRÁFICA 2**  
**VENTAS AL POR MENOR EN ESTABLECIMIENTOS COMERCIALES (2015-2016)**  
**SERIES DESESTACIONALIZADAS (DATOS HASTA DICIEMBRE DE 2016)**

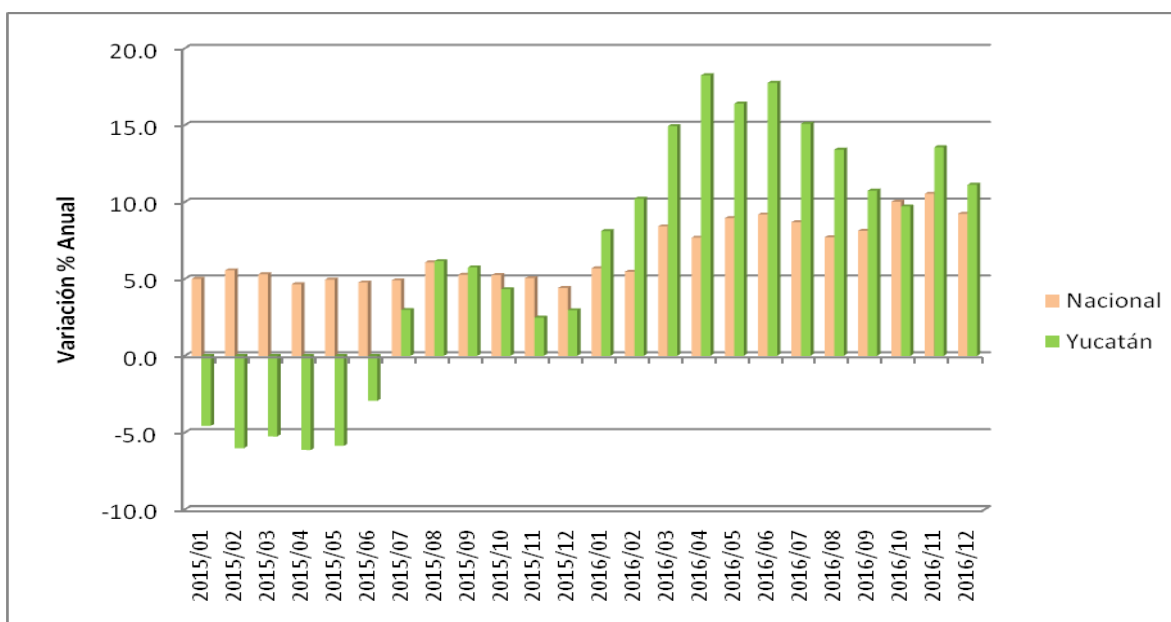

**Fuente:** Secretaría de Fomento Económico. Dirección de Planeación, Análisis y Evaluación de Proyectos con datos del INEGI. . *Encuesta Mensual sobre Establecimientos Comerciales*. Diciembre de 2016

### 2.3.2 FERROCARRIL

La carga movilizada por ferrocarril registró un movimiento significativo durante el cuarto trimestre de 2016. En este periodo fueron enviadas 37 mil 328 toneladas, volumen 19.7% mayor que el correspondiente a igual lapso de 2015. Asimismo, fueron recibidas 118 mil 141 toneladas, carga 4.3% menor a la registrada en el mismo trimestre del año anterior. Los principales productos transportados fueron metales, minerales, alimentos y productos agrícolas y combustóleo<sup>8</sup>.

<sup>8</sup> Ferrocarril del Istmo de Tehuantepec, S.A. de C.V. Diciembre de 2016

### **2.3.3 COMERCIO EXTERIOR**

Durante el periodo de octubre a diciembre de 2016 se movilizaron 8 mil 854 contenedores de exportación y 9 mil 023 contenedores de importación por Puerto Progreso, lo que significó variaciones respectivas de 10.0 % y 12.2 % en comparación con igual periodo de 2015<sup>9</sup>.

Respecto a la carga movilizada a través del Aeropuerto de Mérida, se tiene que de octubre a diciembre de 2016 las exportaciones sumaron 1 mil 560 toneladas, mientras que las importaciones alcanzaron un volumen de 747 toneladas. Lo señalado significó un incremento del 15.9% en las exportaciones y disminución -4.8% en las importaciones, en comparación con lo registrado durante el mismo periodo de 2015<sup>10</sup>.

En el ámbito nacional, en el periodo enero-diciembre de 2016 las exportaciones no petroleras sumaron 355,186.9 millones de dólares, monto 19.1% menor que el observado en el mismo periodo de 2015. Por otra parte, las importaciones no petroleras resultaron de 355,498.7 millones de dólares, nivel 1.8% menor al registrado durante el lapso de referencia<sup>11</sup>.

### **2.4 TURISMO**

Según el programa Datatur, durante diciembre de 2016 el porcentaje de ocupación hotelera promedio en los principales centros turísticos del Estado se ubicó en 63.4%, 4.2 puntos porcentuales por arriba del registrado en 2015. En este mes 132,101 personas visitaron la entidad con pernocta (78.2% nacionales y 21.1% extranjeros). Lo anterior representa un decremento de 11.7% con relación a lo observado en 2015 (118,286 visitas).

Durante diciembre de 2016 la ciudad de Mérida registró una ocupación hotelera promedio de 68.8%, resultado que es mayor en 1.3% de puntos porcentuales al obtenido en 2015 de 64.4%.

A continuación se proporcionan algunos indicadores sobre la actividad turística en el Estado hasta diciembre de 2016:

Se registraron 57,703 participantes en Congresos y Convenciones, lo que representa un decremento de 7.3% respecto a los 62,234 participantes del 2015.

En diciembre de 2016 los excursionistas a las principales zonas arqueológicas y ecológicas sumaron 350,235 personas, lo que implica un aumento de 2.0% en comparación con lo observado el mismo período del año anterior.

Hasta diciembre de 2016 los arribos de barcos disminuyeron en -1.7% y los excursionistas de cruceros, aumentaron en un 9.0%. Pasaron de 116 arribos y 318,234 pasajeros en 2015 a 114 arribos y 346,968 pasajeros en el mismo período de 2016.

El Aeropuerto Internacional de Mérida registró en diciembre la llegada de 188,057 pasajeros, lo que representó un incremento de 19% con relación a los 158,007 pasajeros que arribaron en 2015.

---

<sup>9</sup> Administración Portuaria Integral de Progreso. Diciembre de 2016

<sup>10</sup> Terminal de Carga del Aeropuerto de Mérida. Diciembre de 2016

<sup>11</sup> INEGI. Balanza comercial de México. Diciembre de 2016

## 2.5 REMESAS

El envío de divisas de los migrantes mexicanos presentada durante el cuarto trimestre de 2016 que fue representada por las remesas familiares en el Estado las cuales sumaron 36.46 millones de dólares<sup>12</sup>.

## 2.6 PRECIOS

En diciembre de 2016 el índice de precios al consumidor en Mérida fue de 121.95 mostrando un incremento de 3.42%, con referencia a diciembre de 2015 cuando resultó de 117.92. <sup>13</sup>.

En la Gráfica 3, se puede apreciar la evolución de la inflación anual en Mérida en comparación con la inflación nacional durante 2015- 2016. Se puede apreciar una tendencia ascendente en la inflación local y una elevación en diciembre al igual que en la nacional durante el cuarto trimestre del 2016.

**GRÁFICA 3**  
**INFLACIÓN ANUAL (2015-2016)**

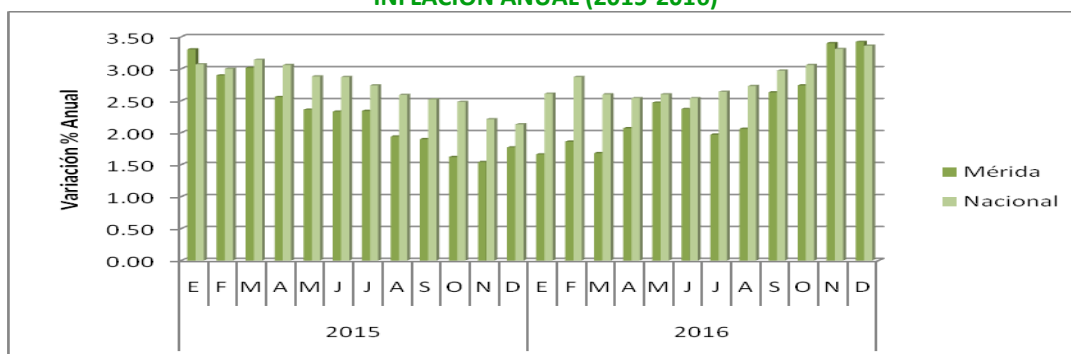

**Fuente:** Secretaría de Fomento Económico. Dirección de Planeación y Análisis Económicos, con datos del INEGI. Diciembre de 2016

En diciembre de 2016, el índice de precios al consumidor por objeto de gasto de la Ciudad de Mérida fue de 0.47%, mientras que la inflación nacional fue de 0.46% para el mismo periodo.

**CUADRO 2**  
**INFLACIÓN MENSUAL EN MÉRIDA POR OBJETO DEL GASTO (2015-2016)**

OBJETO DE GASTO	2015Dic	2016Dic
ALIMENTOS, BEBIDAS Y TABACO	0.19	0.73
ROPA, CALZADO Y ACCESORIOS	0.64	-0.07
VIVIENDA	-0.24	0.04
MUEBLES, APARATOS Y ACCESORIOS DOMÉSTICOS	-0.76	-1.00
SALUD Y CUIDADO PERSONAL	0.07	-0.60
TRANSPORTE	1.02	0.48
EDUCACIÓN Y ESPARCIMIENTO	1.42	1.50
OTROS SERVICIOS	1.59	1.33
<b>ÍNDICE GENERAL</b>	<b>0.45</b>	<b>0.47</b>

**Fuente:** Secretaría de Fomento Económico. Dirección de Planeación y Análisis Económico con datos del INEGI. Diciembre de 2016

<sup>12</sup> Banco de México. Balanza de Pagos. Remesas familiares por entidad federativa. IV trimestre de 2016

<sup>13</sup> INEGI. Índice de precios diciembre de 2016