

SITUACIÓN ECONÓMICA

1. PANORAMA GENERAL

El crecimiento mundial, que las estimaciones actuales ubican en 3,1% para 2015, alcanzaría 3,4% en 2016 y 3,6% en 2017. Se proyecta que el repunte de la actividad mundial será más gradual que lo previsto en la edición de octubre de 2015 de Perspectivas de la economía mundial (informe WEO), especialmente en el caso de las economías de mercados emergentes y en desarrollo.

Se prevé que las economías avanzadas continúen recuperándose en forma moderada y desigual, y que las brechas de sus productos sigan reduciéndose paulatinamente. El panorama de las economías de mercados emergentes y en desarrollo es variado, pero en muchos casos plantea retos. La desaceleración y el reequilibramiento de la economía china, la caída de los precios de las materias primas y las tensiones a las que se encuentran sometidas algunas de las principales economías de mercados emergentes continuarán lastrando las perspectivas de crecimiento en 2016–17.

El repunte del crecimiento proyectado para los próximos dos años —a pesar de la desaceleración que está sufriendo China— refleja principalmente un pronóstico de mejora gradual de las tasas de crecimiento de los países que están experimentando tensiones económicas (especialmente, Brasil, Rusia y algunos países de Oriente Medio), aunque incluso esta recuperación parcial proyectada podría verse frustrada por nuevos shocks económicos o políticos.

Los riesgos para las perspectivas mundiales continúan inclinándose a la baja y están relacionados con los ajustes que están ocurriendo en la economía mundial: la desaceleración generalizada de las economías de mercados emergentes, el reequilibramiento de la economía china, la caída de los precios de las materias primas y el repliegue paulatino de las condiciones monetarias extraordinariamente acomodaticias en Estados Unidos. Si estos retos fundamentales no se manejan adecuadamente, el crecimiento mundial podría descarrilarse¹.

En el cuarto trimestre de 2015 la economía mexicana alcanzó un ritmo de crecimiento anual de 2.5%².

Se prevé un crecimiento de 2.45% del PIB para diciembre de 2015, así como de 2.74% para 2016; una inflación de 2.24% para 2015 y 703 mil empleos para diciembre de 2015³.

Si bien la confianza de los consumidores nacionales continúa, algunos indicadores de la actividad comercial todavía muestran una evolución negativa. El indicador de confianza del consumidor se ubicó en diciembre de 2015 en 38.1 puntos (enero de 2003=100), lo que representó un decremento de 0.7% a tasa anual.

¹ Fondo Monetario Internacional (FMI). Perspectivas y proyecciones de la Economía Mundial Enero 2016

² INEGI. Producto Interno Bruto en México. IV trimestre de 2015. Sistema de Cuentas Nacionales.

³ Banco de México. Encuesta sobre las Expectativas de los Especialistas en Economía del Sector Privado: Diciembre de 2015

La industria manufacturera tuvo un desempeño positivo en 2015. Para diciembre de 2015 el valor de las exportaciones mexicanas no petroleras sería de 29,747.2 millones de dólares y el de las exportaciones petroleras 1,213.7 millones de dólares⁴.

La actividad económica en el Estado de Yucatán mostró una tendencia de positiva en el cuarto trimestre de 2015. Lo anterior se refleja principalmente en la industria manufacturera, así como también en las cifras de ocupación. Al respecto, los datos oficiales de ocupación son presentados por el INEGI.

Por otra parte, en diciembre de 2015 el precio promedio de exportación del petróleo crudo mexicano se ubicó en 28.68 dólares por barril, -43.74% menor que el registrado en igual mes de 2014⁵.

2. YUCATÁN

2.1 EMPLEO Y SALARIOS

De acuerdo con datos del INEGI, al cuarto trimestre de 2015 la población económicamente activa (PEA) del Estado sumó 1,010, 211 personas, de las cuales estaban ocupadas 984 mil 187 (60.8 % hombres y 39.2% mujeres). Con relación al cuarto trimestre de 2015 la PEA ocupada fue de 984 mil 187, personas lo anterior significó un significativo aumento de la población ocupada de 16 mil 380 personas.

CUADRO 1
POBLACIÓN OCUPADA^{1/}

CONCEPTO	VARIACIÓN ANUAL IV TRIM 2014 / IV TRIM 2015
POBLACIÓN OCUPADA	16,380
SUBORDINADA	-5,042
ASALARIADA	-8,333
NO ASALARIADA	3,291
POR CUENTA PROPIA	12,794
NO REMUNERADA	10,824
EMPLEADOR	-2,196

^{1/} Según su posición en la ocupación

Fuente: Secretaría de Fomento Económico. Dirección de Planeación y Análisis Económicos con datos del INEGI. *Encuesta Nacional de Ocupación y Empleo (ENOE)* IV trimestre de 2015

El incremento anual en la población ocupada 16 mil 380 personas, permitió el aumento en 12 mil 794 trabajadores referentes a por cuenta propia, y aumento en 10 mil 824 en trabajadores no remunerados y disminución en 2,196 empleadores. Así como la ocupación subordinada que mostró una disminución de 5 mil 042 personas. Cabe advertir que la información relativa a “empleador” no se refiere a número de empresas. La ENOE no compila el número de empresas o

⁴ INEGI. Información oportuna sobre la balanza comercial de mercancías de México Sistema de Cuentas Nacionales. Diciembre de 2015

⁵ Petróleos Mexicanos. Indicadores Petroleros. diciembre de 2015

unidades económicas en el Estado. Según el Glosario INEGI, un empleador o patrón es un “trabajador independiente que ocupa a personas a cambio de una remuneración económica en dinero o especie”. Interpretar la variación en el número de empleadores como una variación en el número de empresas o unidades económicas en el Estado es un error conceptual.

Yucatán se encuentra entre las entidades federativas donde la participación de la población en el mercado laboral es elevada. Así, en el cuarto trimestre del año 2015 se ubicó como la quinta entidad con mayor tasa de participación, con 63.7% de la población en edad de trabajar (Gráfica 1).

GRÁFICA 1
ENTIDADES FEDERATIVAS QUE PRESENTARON MAYOR TASA NETA DE PARTICIPACIÓN
(IV TRIMESTRE 2015)

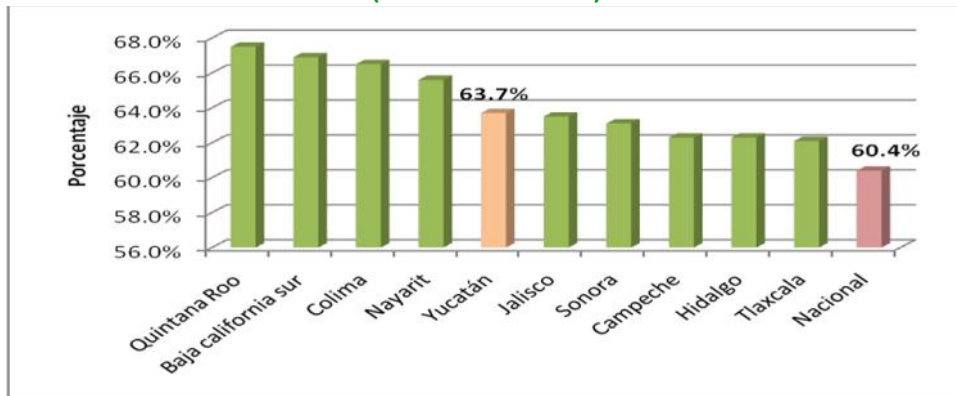

Fuente: Secretaría de Fomento Económico. Dirección de Planeación y Análisis Económicos con datos del INEGI. *Encuesta Nacional de Ocupación y Empleo (ENOE).IV Trimestre de 2015*

En el cuarto trimestre de 2015, Yucatán se posicionó como la segunda entidad con menor tasa de desocupación, 2.6% de la PEA. Este nivel quedó por debajo del nacional, el cual durante el periodo de referencia fue de 4.2 % (Gráfica 2).

GRÁFICA 2
ENTIDADES FEDERATIVAS CON MENOR TASA DE DESOCUPACIÓN
(IV TRIMESTRE DE 2015)

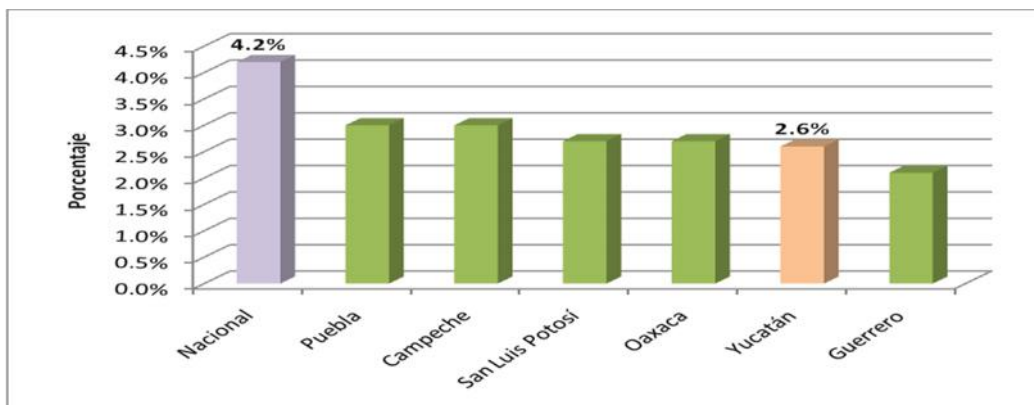

Fuente: Secretaría de Fomento Económico. Dirección de Planeación y Análisis Económicos con datos del INEGI. *Encuesta Nacional de Ocupación y Empleo (ENOE) IV trimestre de 2015*

De acuerdo con los resultados de la Encuesta de Expectativas de Empleo que publica la empresa consultora Manpower, para el cuarto trimestre de 2015 los empresarios yucatecos reportaron expectativas de contratación por arriba al promedio nacional. En particular, la capital del Estado se ubicó, como la séptima ciudad del país con expectativas de contratación, al presentar una tendencia neta de empleo de 14%⁶.

Durante el cuarto trimestre del año 2015, la agricultura, ganadería, silvicultura, caza y pesca, industria manufacturera, servicios profesionales, financieros y corporativos fueron las actividades que impulsaron el crecimiento de la población ocupada, mientras que servicios diversos, comercio, gobierno y construcción registraron una disminución en su ocupación (Cuadro 2).

CUADRO 2

POBLACIÓN OCUPADA POR SECTOR (IV TRIMESTRE 2014 -IV TRIMESTRE 2015)

SECTOR/RAMA DE ACTIVIDAD ECONÓMICA	VARIACIÓN 14/15
PRIMARIO	
AGRICULTURA, GANADERÍA, SILVICULTURA, CAZA Y PESCA	13 329 ↑
SECUNDARIO	
INDUSTRIA EXTRACTIVA Y DE LA ELECTRICIDAD	881 ↑
INDUSTRIA MANUFACTURERA	10 173 ↑
CONSTRUCCIÓN	-1 333 ↓
TERCIARIO	
COMERCIO	-6 177 ↓
RESTAURANTES Y SERVICIOS DE ALOJAMIENTO	1 236 ↑
TRANSPORTES, COMUNICACIÓN, CORREO Y ALMACENAMIENTO	2 700 ↑
SERVICIOS PROFESIONALES, FINANCIEROS Y CORPORATIVOS	6 061 ↑
SERVICIOS SOCIALES	3 781 ↑
SERVICIOS DIVERSOS	- 11 924 ↓
GOBIERNO Y ORGANISMOS INTERNACIONALES	- 3 504 ↓
NO ESPECIFICADO	1 157 ↑
POBLACIÓN OCUPADA TOTAL	984 187

Fuente: Secretaría de Fomento Económico. Dirección de Planeación y Análisis Económicos con datos del INEGI. *Encuesta Nacional de Ocupación y Empleo (ENOE)* IV trimestre de 2015

En cuanto a los ingresos percibidos por los trabajadores, se tiene que al cuarto trimestre de 2015, 8.09% de la población ocupada no recibía ingresos, 19.28% obtenía hasta un salario mínimo, 29.80% más de 1 y hasta 2, el 19.57% más de 2 y hasta 3, 12.68 % más de 3 y hasta 5, y 6.35% más de 5 salarios (el 4.23% restante se refiere al grupo no especificado).

⁶ La tendencia neta de empleo se calcula restandole al porcentaje de empresarios encuestados que prevé un incremento en sus contrataciones, el porcentaje de empresarios encuestados que prevé una disminución en éstas.

2.2 INDUSTRIA

2.2.1 INDUSTRIA MANUFACTURERA

De acuerdo con los últimos datos del INEGI, la actividad manufacturera yucateca registró una variación de 9.77% en el mes de diciembre de 2015 con respecto al registrado el año anterior. Comparado con el mes anterior presenta un aumento, se espera una mejora para el siguiente trimestre. Mientras tanto el índice nacional de la actividad manufacturera mostró un comportamiento a la alza de 2.34% en el referido periodo. La industria manufacturera nacional muestra un desempeño leve hacia arriba, tendencia diferente al comportamiento de la actividad manufacturera de Estados Unidos, tal como puede apreciarse en la Gráfica 1

GRÁFICA 1
PRODUCCIÓN DE LA INDUSTRIA MANUFACTURERA (2014-2015)

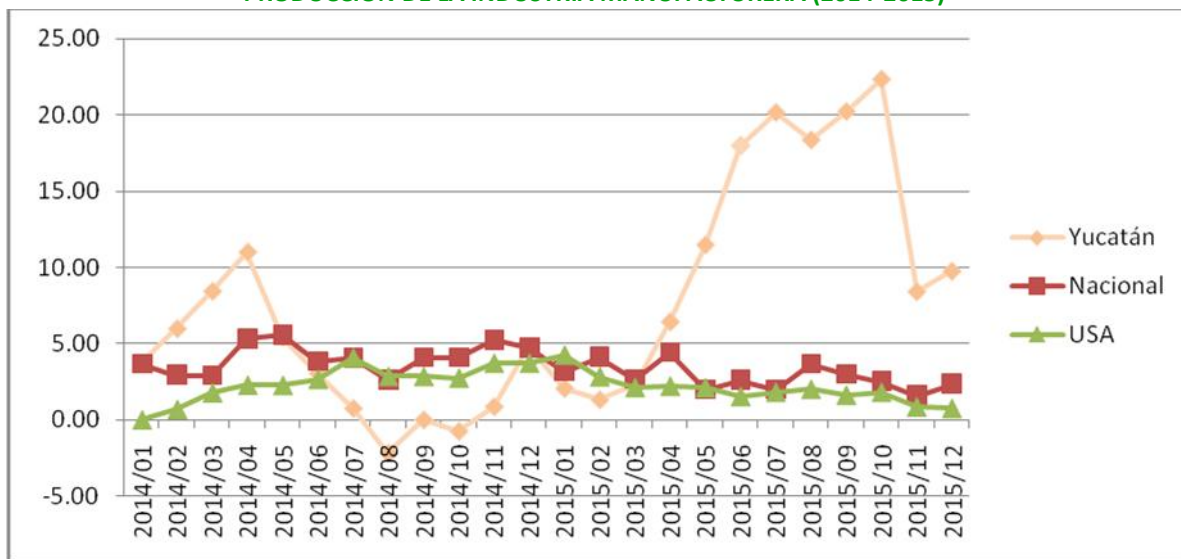

Fuente: Secretaría de Fomento Económico. Dirección de Planeación y Análisis Económicos con datos con datos del INEGI. Sistema de Cuentas Nacionales y la Reserva Federal de Estados Unidos.

2.2.2 INDUSTRIA DE LA CONSTRUCCIÓN

Construcción

A nivel nacional durante el mes de diciembre de 2015 la industria de la construcción tuvo un crecimiento promedio de 2.26% con relación al mismo mes en el 2014. Para Yucatán el mes de diciembre el valor de la producción a precios corrientes fue de 1,014 mil 030, cifra menor en comparación con el mismo mes del año anterior reportando una variación porcentual de -20.88%⁷.

2.3 COMERCIO

2.3.1 ESTABLECIMIENTOS COMERCIALES

⁷ Instituto Nacional de Estadística y Geografía. *Encuesta Nacional de Empresas Constructoras (ENEC)*.

Con base en datos del INEGI, en diciembre de 2015 los ingresos por suministros bienes y servicios de los establecimientos comerciales al por menor de Mérida registraron un incremento de 2.78 % en comparación con igual mes de 2014, el indicador nacional presentó un incremento de 4.04 % en ese periodo. Por su parte, los ingresos por suministro de bienes y servicios de los establecimientos comerciales al por mayor de Mérida mostraron un incremento de 8.03% en comparación con las observadas en diciembre de 2014. El indicador nacional mostró un incremento de 1.34% para el mismo periodo.

GRÁFICA 2

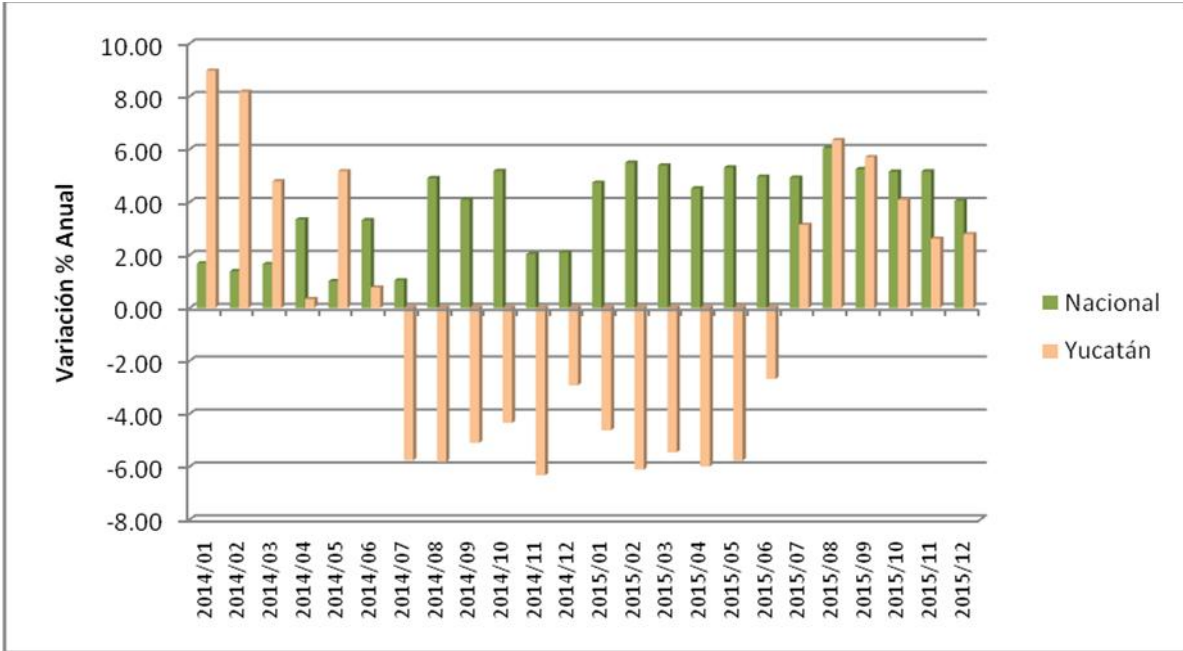

**VENTAS AL POR MENOR EN ESTABLECIMIENTOS COMERCIALES (2014-2015)
SERIES DESTACIONALIZADAS (DATOS HASTA DICIEMBRE DE 2015)**

Fuente: Secretaría de Fomento Económico. Dirección de Planeación, Análisis y Evaluación de Proyectos con datos del INEGI. . *Encuesta Mensual sobre Establecimientos Comerciales.*

2.3.2 FERROCARRIL

La carga movilizada por ferrocarril registró un movimiento significativo durante el cuarto trimestre de 2015. En este periodo fueron enviadas 31 mil 180 toneladas, volumen 5.09% menor que el correspondiente a igual lapso de 2014. Asimismo, fueron recibidas 123 mil 462 toneladas, carga 5.68% mayor a la registrada en el mismo trimestre del año anterior. Los principales productos transportados fueron metales, minerales, alimentos y productos agrícolas⁸.

2.3.3 COMERCIO EXTERIOR

Durante el periodo de octubre a diciembre de 2015 se movilizaron 6 mil 750 contenedores de exportación y 7 mil 271 contenedores de importación por Puerto Progreso, lo que significó variaciones respectivas de -0.15 % y -0.086 % en comparación con igual periodo de 2014⁹.

⁸ Ferrocarril del Istmo de Tehuantepec, S.A. de C.V.

⁹ Administración Portuaria Integral de Progreso.

Respecto a la carga movilizada a través del Aeropuerto de Mérida, se tiene que de octubre a diciembre de 2015 las exportaciones sumaron 1 mil 639 toneladas, mientras que las importaciones alcanzaron un volumen de 644 toneladas. Lo señalado significó una disminución de- 2.21% en las exportaciones y disminución -2.18% en las importaciones, en comparación con lo registrado durante el mismo periodo de 2014¹⁰.

En el ámbito nacional, en el periodo enero-diciembre de 2015 las exportaciones no petroleras sumaron 357,339.6 millones de dólares, monto 0.8% mayor que el observado en el mismo periodo de 2014. Por otra parte, las importaciones no petroleras resultaron de 361,944.7 millones de dólares, nivel 1.0% mayor al registrado durante el lapso de referencia¹¹.

2.4 TURISMO

Según el programa Datatur, durante diciembre de 2015 el porcentaje de ocupación hotelera promedio en los principales centros turísticos del Estado se ubicó en 59.2%, 1.3 puntos porcentuales por arriba del registrado en 2014. En este mes 137,939 personas visitaron la entidad con pernocta (78% nacionales y 22% extranjeros). Lo anterior representa un decremento de 2.6% con relación a lo observado en 2014 (141,625 visitas).

Durante diciembre de 2015 la ciudad de Mérida registró una ocupación hotelera promedio de 64.4%, resultado que es mayor en 1.8% de puntos porcentuales al obtenido en 2014 de 62.6%.

A continuación se proporcionan algunos indicadores sobre la actividad turística en el Estado hasta diciembre de 2015:

Se registraron 1,522 participantes en Congresos y Convenciones, lo que representa un decremento de 43.1% respecto a los 2,676 participantes del 2014.

Hasta diciembre de 2015 los excursionistas a las principales zonas arqueológicas y ecológicas sumaron 234,157 personas, lo que implica un aumento de 16.9% en comparación con lo observado el mismo período del año anterior.

Hasta diciembre de 2015 los arribos de barcos disminuyeron en -9.1% y los excursionistas de cruceros, también disminuyeron en un -0.9%. Pasaron de 11 arribos y 29,035 pasajeros en 2014 a 10 arribos y 28,784 pasajeros en el mismo período de 2015.

El Aeropuerto Internacional de Mérida registró la llegada de 158,007 pasajeros, lo que representó un incremento de 15.5% con relación a los 136,779 pasajeros que arribaron en 2014.

2.5 REMESAS

El envío de divisas de los migrantes mexicanos presentada durante el cuarto trimestre de 2015 que fue representada por las remesas familiares en el Estado las cuales sumaron 32.97 millones de dólares¹².

¹⁰ Terminal de Carga del Aeropuerto de Mérida.

¹¹ INEGI. Balanza comercial de México

¹² Banco de México. Balanza de Pagos. Remesas familiares por entidad federativa.

2.6 PRECIOS

En diciembre de 2015 el índice de precios al consumidor en Mérida fue de 117.92 mostrando un incremento de 1.77%, con referencia a diciembre de 2014 cuando resultó de 115.87.¹³

En la Gráfica 3, se puede apreciar la evolución de la inflación anual en Mérida en comparación con la inflación nacional durante 2014- 2015. Se puede apreciar una breve tendencia descendente en la inflación local y una leve elevación en diciembre y descendente en la nacional durante el cuarto trimestre del 2015.

GRÁFICA 3
INFLACIÓN ANUAL (2014-2015)

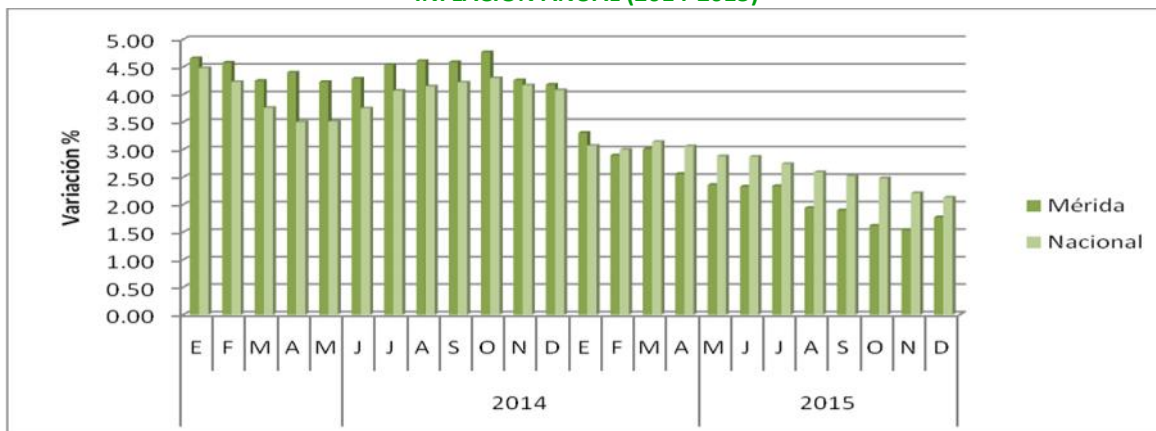

Fuente: Secretaría de Fomento Económico. Dirección de Planeación y Análisis Económicos, con datos del INEGI.

En diciembre de 2015, el índice de precios al consumidor por objeto de gasto de la Ciudad de Mérida fue de 0.45%, mientras que la inflación nacional fue de 0.40% para el mismo periodo.

CUADRO 2
INFLACIÓN MENSUAL EN MÉRIDA POR OBJETO DEL GASTO (2014-2015)

OBJETO DE GASTO	2014	2015
	Dic	Dic
ALIMENTOS, BEBIDAS Y TABACO	0.30	0.19
ROPA, CALZADO Y ACCESORIOS	0.06	0.64
VIVIENDA	-0.42	-0.24
MUEBLES, APARATOS Y ACCESORIOS DOMÉSTICOS	0.67	-0.75
SALUD Y CUIDADO PERSONAL	-0.59	0.07
TRANSPORTE	0.56	1.02
EDUCACIÓN Y ESPARCIMIENTO	0.83	1.41
OTROS SERVICIOS	0.91	1.58
ÍNDICE GENERAL	0.22	0.45

Fuente: Secretaría de Fomento Económico. Dirección de Planeación y Análisis Económico con datos del INEGI.

¹³ INEGI. Índice de precios diciembre de 2015